N°01 / AUTOMNE 2026

BÉNODET

Le Mag

LE MAGAZINE DE
NOTRE COMMUNE



SOMMAIRE

3 ÉDITO

4 VOS ÉLUS MUNICIPAUX

5 LE PATRIMOINE ARBORÉ

6 L'ÉGLISE DE PERGUET

7 ÇA BOUGE DANS LE BOURG

8 ÇA BOUGE DANS LE BOURG

9 LA MOBILITÉ SOLIDAIRE

10 LA FUTURE SALLE POLYVALENTE

11 LA MÉDIATHÈQUE

12 FC ODET / AMICALE DES RETRAITÉS

13 BÉNODET ROSE

14 BÉNODET EN FÊTE

15 EXPRESSION LIBRE



Éditeur : Ville de Bénodet ; directrice de la publication : Anne Bourbigot ; responsable de la rédaction : Mathieu Chuto ; conception graphique : Mathieu Chuto et Tess Belbeoch – service communication, Ville de Bénodet ; crédits photos : couverture et sommaire © Alexandre Lamoureux ; imprimeur : Cloître Imprimeurs, Quimper ; tirage : 3 000 exemplaires ; date de parution : novembre 2026 ; dépôt légal : à parution ; distribution gratuite ; ISSN en cours.

ÉDITO



Chères Bénodétoises, chers Bénodétois,

C'est avec fierté que je vous présente le tout premier numéro de Bénodet le Mag, notre nouveau rendez-vous municipal.

Je souhaite avant tout vous adresser mes plus sincères remerciements pour la confiance que vous nous avez témoignée lors des élections du mois de mars dernier.

Cette confiance m'engage, et je suis déterminée à porter cette mission avec exigence et proximité.

Ce premier été aux commandes aura été particulièrement intense. Malgré une météo exigeante, Bénodet a vibré tout au long de la saison au rythme de ses animations estivales, de ses plages et de sa vie associative si dynamique.

Du Letty à l'anse de Penfoul, notre station balnéaire a su offrir à tous, habitants comme visiteurs, des moments chaleureux de partage et de convivialité. Notre double identité, celle d'une commune de 3 850 habitants à l'année qui en accueille plus de 20 000 l'été, fait notre richesse comme notre exigence. Je remercie toutes celles et tous ceux qui ont rendu ces moments possibles.

Cet été a aussi été marqué par des épisodes caniculaires exceptionnels et des tensions sur la ressource en eau. Ces derniers, appelés à se répéter, nous invitent à faire évoluer nos habitudes, de façon individuelle comme collective. Nous y travaillons au sein de l'espace public, avec la volonté d'avancer pas à pas, à vos côtés.

Depuis mon élection en mars dernier, je mesure chaque jour la chance et la responsabilité qui sont les miennes. Avec mon équipe, nous avons un cap : préserver notre cadre exceptionnel, entre mer et rivière, tout en faisant de Bénodet une commune où il fait bon vivre, à chaque âge de la vie et en toute saison. Cela passe par des services publics de qualité, par l'attention portée à chacun et chacune d'entre vous, en particulier à nos aînés, par le soutien à nos écoles, à notre vie culturelle et associative, et par une gestion rigoureuse et transparente des finances de la commune.

C'est dans cet esprit que nous avons souhaité créer « Bénodet le Mag ». Ce journal, nous l'avons voulu comme un lien : un lien entre la mairie et vous, entre les quartiers, entre celles et ceux qui vivent ici toute l'année et celles et ceux qui font battre la commune au rythme des saisons.

À travers ces pages, vous découvrirez les initiatives en cours, le suivi de nos projets d'aménagements et de voirie, ainsi que les portraits de Bénodétoises et de Bénodétois qui participent au dynamisme de notre commune. Ce magazine a été conçu pour être le vôtre : un reflet vivant de notre quotidien et un nouveau pont de transparence entre la mairie et chaque habitant.

Je remercie chaleureusement les équipes qui ont donné vie à ce premier numéro.

Au nom de toute l'équipe municipale, je vous souhaite une excellente lecture.

Je vous invite à nous rejoindre au quotidien sur les pages Facebook et Instagram de la ville pour suivre notre actualité et rester informés de la vie de notre commune.

Prenez soin de vous et de vos proches.

ANNE BOURBIGOT

MAIRE DE BÉNODET

VOS ÉLUS MUNICIPAUX

Au service de Bénodet

Le conseil municipal de Bénodet compte 27 élus (1 maire, 5 adjoints, 16 conseillers de la majorité et 5 conseillers de la minorité) qui s'engagent au quotidien pour notre commune, dans l'écoute, le dialogue et l'action.



LE MAIRE

Anne BOURBIGOT

LES ADJOINTS



Liesbeth VAN HORNE

1re adjointe

Finances et économie



Stéphane MOREL

2e adjoint

Travaux, environnement et port



Sandrine GUEIT

3e adjointe

Jeunesse et culture



Mathieu CHUTO

4e adjoint

Vie associative et sportive, communication



Hélène LE QUINQUIS

5e adjointe

Solidarité et population (CCAS)

LES CONSEILLERS MUNICIPAUX DE LA MAJORITÉ



Christelle ANDRÉ



Laurence BAUGÉ



Nicolas BEAUMONT



Ronan DANIGO



Agnès GAREL



Fabien GUIAVARC'H



Wilfried HOSTIOU



Élodie LAURENT



Jean-Luc LE GALL



Guy LE LOUPP



Isabelle MAUDUIT



Stéphanie MORVAN



Frédéric NIORÉ



Yannick QUEFFÉLEC



Annie RANNOU



Arnaud RAVALEC

LES CONSEILLERS MUNICIPAUX DE LA MINORITÉ



Stéven BÉGOS



Geneviève DUGUÉ



Hervé HERLÉDAN



Stéphanie LAVAL



Catherine LE GOFF

BÉNODET VEILLE SUR SON PATRIMOINE ARBORÉ

À la pointe Saint-Gilles comme sur la place du Meneyer, la gestion des arbres répond à un même objectif : préserver durablement le patrimoine naturel tout en assurant la sécurité des usagers.

PRÉSERVER UN MILIEU NATUREL FRAGILE



CCPF
Pointe St-Gilles

À la pointe Saint-Gilles, la Communauté de Communes du Pays Fouesnantais (CCPF), gestionnaire de l'espace naturel depuis 2022, intervient pour préserver un milieu caractéristique de notre littoral : la pelouse littorale.

Naturellement rase, cette végétation est adaptée aux sols pauvres, au vent et aux embruns. Elle constitue un patrimoine naturel riche mais peu représenté à l'échelle du pays Fouesnantais. Insectes, papillons et oiseaux, parmi lesquels le Pipit maritime, y trouvent des conditions favorables.

Des conifères plantés par le passé occupent aujourd'hui une partie de la pointe. Leur développement peut limiter la végétation rase en créant de l'ombrage et en modifiant les caractéristiques du sol.



La CCPF prévoit donc une intervention ciblée : les arbres morts présentant un risque pour les usagers seront supprimés. Les arbres dépérissants non dangereux pourront être conservés afin de favoriser la biodiversité.
Après l'intervention, la végétation évoluera naturellement pour permettre le retour des espèces pionnières du littoral.
Une opération de replantation sera effectuée sur la partie haute de la pointe Saint-Gilles.



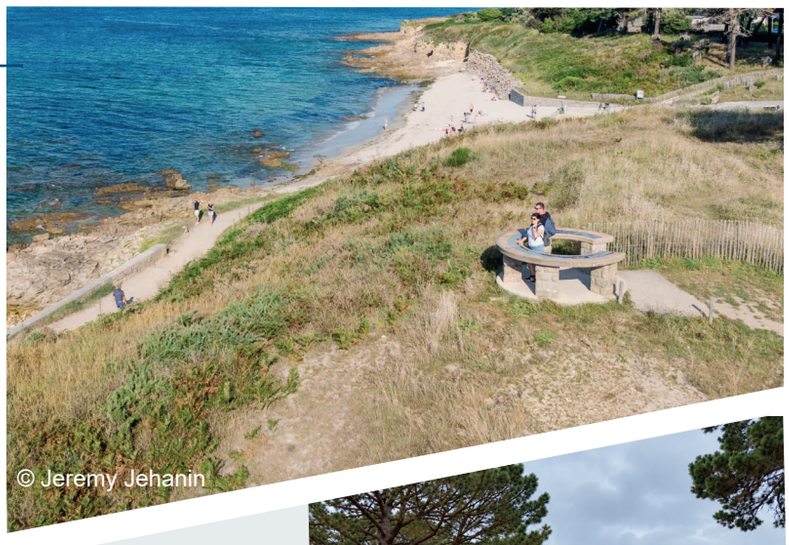

© Jeremy Jehanin



BÉNODET
Place du Meneyer

DES ARBRES SUIVIS POUR PRÉSERVER LA PLACE

À la demande de la municipalité, une étude arboricole a été réalisée par l'Office national des forêts (ONF) les 15 et 16 juillet derniers, par un technicien expert du réseau Arbre Conseil®.
Elle a concerné 143 arbres répartis sur plusieurs secteurs de Bénodet : la place du Meneyer, la corniche de l'estuaire, la corniche de la plage et le stationnement de Groasguen.

L'ÉTUDE ONF À BÉNODET : UN BILAN GLOBAL POSITIF

- **143** arbres diagnostiqués
- **93 %** de vitalité satisfaisante
- **134** arbres d'avenir
- **84** tailles préventives nécessaires

PLACE DU MENEYER : 2 ARBRES À REMPLACER

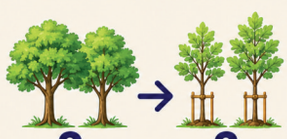

2 arbres à abattre → **2** arbres à replanter

Sur la place du Meneyer, l'expertise conduit à préconiser l'abattage de deux arbres. Ces deux arbres seront remplacés par de nouvelles plantations, réalisées en tenant compte des recommandations de l'ONF.



© Jeremy Jehanin

L'ÉGLISE DE PERGUET

Un joyau au cœur de notre patrimoine



Nichée dans un écrin de verdure, l'église de Perguet – et non la chapelle comme il est courant de la nommer – est l'un des plus anciens et précieux joyaux du patrimoine de Bénodet.

UN PEU D'HISTOIRE

Remontant au XIIe siècle, elle fut l'église paroissiale de la commune jusqu'en 1878. Classée Monument historique, elle témoigne de plusieurs siècles d'histoire et de la richesse du patrimoine religieux breton.

UNE ARCHITECTURE REMARQUABLE

L'édifice présente des éléments du XIe au XVIe siècles : une architecture sobre et élégante, un ossuaire accolé à l'église, un retable classé, une statue en bois de la Vierge à l'Enfant, ainsi que des vitraux contemporains de Kim En Joong qui dialoguent avec la pierre ancienne.

UNE RESTAURATION D'ENVERGURE

Après plusieurs années d'études et de travaux, l'église a retrouvé tout son éclat grâce à une restauration menée entre 2022 et 2025 : charpente, couverture, enduits, sol et mobilier ont été soigneusement restaurés pour un montant de 926 152 €.





POUR ALLER PLUS LOIN

Un livre consacré au Perguet

À l'issue de la restauration, un ouvrage de 80 pages retrace l'histoire de l'église de Perguet, les différentes étapes de sa réhabilitation ainsi que la création de ses vitraux.

Fruit d'un travail collectif initié par Frédéric Nioré, il rassemble les contributions de plusieurs acteurs attachés au patrimoine bénodétois et de nombreuses photographies anciennes confiées par des habitants.

Une belle manière de conserver et de transmettre la mémoire de ce lieu emblématique. Vous pouvez vous le procurer à l'Office de tourisme.

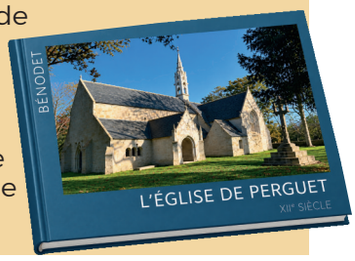

LE PERGUET, UN PATRIMOINE VIVANT

Une belle affluence pour le pardon



Dimanche 9 août 2026, le pardon du Perguet a rassemblé de nombreux Bénodétois et estivants dans l'enclos de l'église. Sous un beau soleil, la messe célébrée par le père Matthieu Gondek a été suivie par de nombreux paroissiens.

La journée s'est poursuivie dans une ambiance conviviale autour des crêpes préparées par les bénévoles et des danses bretonnes proposées par les cercles celtiques Korollerien Benoded et Ar Bleuniou Kignez. Ce rendez-vous était aussi l'occasion de découvrir le livre récemment consacré à l'église de Perguet.

ÇA BOUGE DANS LE BOURG

Quatre nouvelles adresses, quatre rencontres à découvrir à Bénodet

LES FLEURS ET VOUS

Christian et Lætitia font refleurir le centre-ville



Depuis quelques mois, une nouvelle vitrine apporte couleurs et parfums au cœur de Bénodet. Face à la mairie, au 102, avenue de la Plage, Christian et Lætitia Thiery ont ouvert Les Fleurs et Vous, signant le retour d'un fleuriste dans la commune, qui n'en comptait plus depuis 2017.

Fleuristes depuis près de vingt ans et déjà installés à La Forêt-Fouesnant, le couple a choisi d'ouvrir un second magasin à Bénodet. Bouquets et compositions accompagnent toutes les occasions : anniversaire, mariage, naissance ou simple envie de faire plaisir au rythme des saisons et des envies de chacun. La boutique propose également un service de livraison à Bénodet et dans les communes voisines.

Avec l'arrivée de Christian et Lætitia, c'est un métier qui retrouve sa place à Bénodet, mais aussi une nouvelle histoire de commerçants qui commence.

INFORMATIONS PRATIQUES

Les Fleurs et vous

102, avenue de la Plage
Bénodet

02 98 94 12 69

HORAIRES D'OUVERTURE

Lundi	9h30 – 12h30 / 15h00 – 19h00
Mardi	*Fermé*
Mercredi	9h30 – 12h00 / 14h30 – 19h00
Jeudi	9h30 – 12h00 / 14h30 – 19h00
Vendredi	9h30 – 12h30 / 14h30 – 19h00
Samedi	9h30 – 12h30 / 14h30 – 19h00
Dimanche	9h30 – 12h30

LES AFFINÉS DE L'ODET

Une nouvelle adresse gourmande à Bénodet.



Depuis le mois de juillet, une nouvelle adresse gourmande anime le centre-ville. À seulement 23 ans, Valentine Réparat a ouvert Les Affinés de l'Odet, au 106, avenue de la Plage.

Installée à Bénodet depuis plusieurs années et passionnée par les produits de qualité, Valentine a choisi la commune pour ouvrir sa première fromagerie. Elle propose une sélection d'une cinquantaine de fromages de vache, de chèvre et de brebis, accompagnée de nombreux produits gourmands : huiles d'olive, confitures, beurres, tartinables, yaourts ou encore pain au levain d'une productrice locale. De quoi satisfaire les curieux comme les connaisseurs !
Des plateaux de fromages sur commande sont également proposés pour les apéritifs, repas et événements. Valentine souhaite, par ailleurs, faire vivre sa boutique au fil des saisons grâce à des dégustations et à la découverte régulière de nouveaux produits.

Avec Les Affinés de l'Odet, une nouvelle commerçante passionnée rejoint ainsi le cœur de Bénodet et enrichit l'offre de proximité de la commune.

INFORMATIONS PRATIQUES

Les Affinés de l'Odet

106, avenue de la Plage
Bénodet

02 30 99 87 67

HORAIRES D'OUVERTURE

Lundi	*Fermé*
Mardi	16h30 – 19h00
Mercredi	10h00 – 12h30 / 16h30 – 19h00
Jeudi	10h00 – 12h30 / 17h00 – 19h00
Vendredi	9h00 – 12h30 / 16h30 – 19h00
Samedi	10h00 – 13h00 / 16h30 – 19h00
Dimanche	10h00 – 13h00

ÇA BOUGE DANS LE BOURG

Quatre nouvelles adresses, quatre rencontres à découvrir à Bénodet

LES BABINES DE L'ODET

Quand une passion devient un commerce



Il suffit parfois d'une passion pour donner naissance à une belle aventure. À Bénodet, Sophie L'Haridon a choisi de faire de son amour des animaux le cœur de son activité en ouvrant Les Babines de l'Odet, une boutique entièrement consacrée aux chiens et aux chats.

Installée au 102, avenue de la Plage, Sophie propose une sélection attentive de produits destinés au bien-être de nos fidèles compagnons : alimentation, friandises naturelles, produits de soins et d'hygiène, mais aussi laisses, colliers, harnais et jouets.

Les Babines de l'Odet ne se résument pas à une simple boutique. À travers ce projet, Sophie souhaite avant tout créer un lieu où l'on puisse trouver des produits adaptés, bénéficier de conseils et participer à des temps d'animation autour du bien-être des animaux.

Avec Les Babines de l'Odet, Bénodet accueille ainsi une adresse originale, pensée pour répondre aux besoins de nos amis à quatre pattes… et aux attentes de leurs propriétaires.

INFORMATIONS PRATIQUES

Les Babines de l'Odet

102, avenue de la Plage
Bénodet

09 62 16 79 03

HORAIRES D'OUVERTURE

Ouvert du Mardi au Samedi :

- **10h à 12h30**
- **15h à 19h**

LES TRÉSORS DE CHLOÉ

De petites trouvailles choisies avec le cœur



Chez Chloé, il faut parfois prendre le temps de regarder. Dans sa boutique, chaque objet semble avoir été choisi pour une raison : un vêtement qui attire l'œil, un bijou original, une décoration qui raconte quelque chose, ou encore cette petite idée cadeau que l'on n'était pas venu chercher…

Originaire de Bénodet, Chloé Chapin a choisi de revenir dans sa commune pour faire de sa passion pour la mode et les jolies choses son métier. Avec Les Trésors de Chloé, installés 2, rue de l'Église, elle propose bien plus qu'une boutique de vêtements. Mode, accessoires, bijoux, décoration, articles pour enfants et créations d'artisans locaux se côtoient dans un espace où la curiosité est toujours récompensée.

Derrière chaque sélection, on retrouve les coups de cœur de Chloé et son envie de proposer des articles que l'on ne trouve pas partout. Une démarche qui laisse une grande part au coup de cœur, à la découverte et au plaisir de faire plaisir.

Les Trésors de Chloé portent bien leur nom. Chloé prend le temps de conseiller et de faire découvrir, et donne ainsi à chacun la possibilité de repartir avec son petit trésor.

INFORMATIONS PRATIQUES

Les Trésors de Chloé

Boutique à Bénodet – Mode, déco, accessoires

2, rue de l'église
Bénodet

06 45 51 88 22

HORAIRES D'OUVERTURE

Lundi	11h00 – 13h00
Mardi au vendredi	11h00 – 13h00 / 15h00 – 18h00
Samedi	11h00 – 13h00 / 15h00 – 18h00
Dimanche	*Fermé*

Atchoum
LA MOBILITÉ SOLIDAIRE
Au service des habitants

Se rendre chez le médecin, à la pharmacie, faire ses courses ou simplement effectuer une démarche… Quand on n'a pas de moyen de transport, les déplacements du quotidien peuvent rapidement devenir compliqués.

Pour répondre à ce besoin, la Communauté de Communes du Pays Fouesnantais a lancé le transport solidaire Atchoum, en partenariat avec l'association Atchoum. Ce service met en relation des personnes qui ont besoin d'un trajet avec des conducteurs bénévoles du territoire.

Ouvert à tous, il s'adresse en particulier aux personnes âgées, isolées ou dans l'incapacité de se déplacer, et permet de maintenir l'autonomie tout en créant du lien social.



DEVENEZ CONDUCTEUR SOLIDAIRE !

Le service recherche notamment des conducteurs habitant Bénodet.Quelques trajets, selon vos disponibilités, peuvent faire une vraie différence pour les personnes isolées ou sans moyen de transport.

Vous souhaitez donner un peu de votre temps et rendre service ?

Rejoignez les conducteurs solidaires *Atchoum* !

COMMENT ÇA MARCHE ?



Demande de trajet
Faire sa demande de trajet en ligne ou via le centre d'appel minimum 48 h à l'avance.

Mise en relation
Atchoum vous met en relation avec un conducteur en fonction des trajets proposés.

Réalisation du trajet
À la date prévue, le conducteur vient vous chercher et vous accompagne jusqu'à votre destination.

Indemnisation du trajet
Le conducteur est indemnisé en fonction de la distance et du type de trajet réalisé.

Renseignements **02 98 51 61 27**

Inscription gratuite sur **atchoum.eu**

Tarif pour le passager : **3,75 € jusqu'à 9 km** puis 0,38 € par km supplémentaire



Photo d'illustration

LE BUS POUR LE MARCHÉ

Un transport pour vous accompagner au marché.

La commune de Bénodet souhaite mettre en place un transport gratuit le lundi matin, destiné aux personnes seules ou isolées, afin de leur permettre de se rendre au marché et de profiter pleinement de ce moment convivial.

Besoin d'un accompagnement pour aller au marché ?

Envie de faire vos courses et de partager un moment convivial ?

Profitez d'un transport simple, solidaire et gratuit pour le marché !

Vous êtes intéressé(e) par ce service ?
Vous connaissez une personne susceptible d'en bénéficier ?
N'hésitez pas à vous faire connaître auprès de la mairie.
Nous serons heureux de vous renseigner et de vous accompagner dans la mise en place de ce nouveau service.



LA FUTURE SALLE SPORTIVE & POLYVALENTE

Ça prend forme

Les travaux de la nouvelle salle de Poulpry sont en cours.
Attendue de longue date, cette réalisation majeure renforcera l'attractivité de Bénodet et offrira un équipement moderne, durable et accessible à tous.



LES CHIFFRES CLÉS

- **2260 m²** de surface
- **1 grande salle** multisport avec mur d'escalade
- **3 salles modulables** pour les activités douces (danse, yoga, gymnastique…)
- **Près de 50 places** de stationnement
- **5,5 M€ HT d'investissement**
- **Livraison prévisionnelle** 2nd semestre 2027


©Masslab


©Masslab



LE PROJET EN DÉTAIL

- ✔Grande salle multisports (avec tribunes et mur d'escalade)
- ✔3 salles modulables pour les activités douces
- ✔Vestiaires et locaux techniques
- ✔Espace de convivialité
- ✔Accessibilité PMR sur l'ensemble du bâtiment
- ✔Performance énergétique et matériaux durables

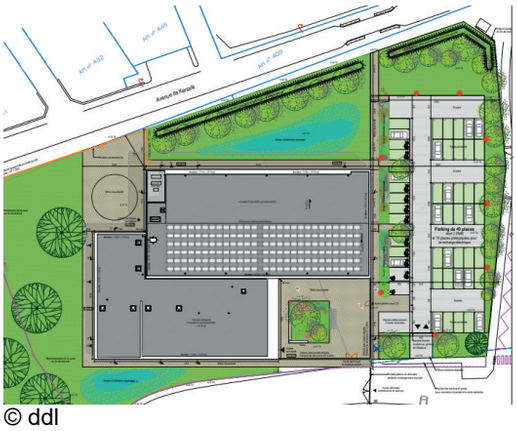
© ddl

UN ÉQUIPEMENT PENSÉ POUR TOUS

Polyvalente et modulable, la future salle accueillera de multiples usages et s'adaptera aux besoins d'aujourd'hui comme de demain.

POUR LES CLUBS ET ASSOCIATIONS
Des espaces adaptés à la pratique sportive en compétition comme en loisir.

POUR LES SCOLAIRES
Un équipement moderne et sécurisé, au service de l'éducation et du bien-être.

POUR TOUS
Des activités pour toutes les générations : sports, détente, culture, évènements.

POUR LE LIEN SOCIAL
Un lieu de rencontre et de partage qui renforce la convivialité et l'attractivité de la commune.

LE CALENDRIER DU CHANTIER

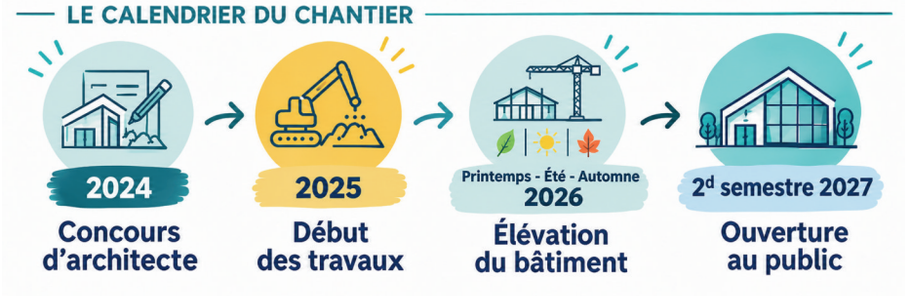

Le projet intègre des solutions concrètes pour réduire l'impact environnemental : isolation performante, énergies renouvelables, gestion des eaux pluviales…

UN PROJET FINANCÉ AVEC LE SOUTIEN DE :

- l'État(DETR)
- la Région Bretagne
- le Département du Finistère

LA NOUVELLE MÉDIATHÈQUE

Un espace pour tous

La nouvelle médiathèque de Bénodet, inaugurée le 10 septembre dernier, a ouvert ses portes aux résidents et estivants dès le début de l'été.



DES ESPACES MODERNES ET ACCUEILLANTS

L'accent est mis sur la luminosité et la chaleur des nouveaux espaces créés : petits salons de lecture, de jeux de société ou d'écoute musicale, coin café/thé, zone de jeux vidéo avec console, et un espace de coworking. Une grande salle modulable peut également accueillir groupes, animations et projections.
Tous les publics, des plus petits aux plus grands, peuvent y passer un moment cosy ou ludique, et trouver les ouvrages qui leur correspondent parmi les romans, documentaires, BD et mangas, albums jeunesse ou revues, CD et DVD.
Avec les horaires élargis, de nouveaux projets pourront voir le jour : rencontres et dédicaces d'auteurs, clubs de lecteurs, ateliers jeux de société ou jeux vidéo, lectures d'albums jeunesse…

UN LIEU DE VIE ET D'ÉCHANGES

La nouvelle médiathèque s'inscrit comme un véritable lieu de vie au cœur de Bénodet. Elle favorise la découverte, la curiosité et le partage, avec une programmation plus régulière et diversifiée : animations à thème, rencontres, conférences, clubs de lecteurs, ateliers…
Une attention particulière a été portée au confort des usagers : confort thermique, acoustique et visuel, ainsi qu'à l'accessibilité à chaque étape du cheminement, des sanitaires au comptoir d'accueil.
L'équipe municipale souhaite ainsi offrir un équipement moderne, chaleureux et ouvert à toutes les générations.

INAUGURATION : 10 SEPTEMBRE 2026



Jeudi 10 septembre, la médiathèque de Bénodet était à l'honneur ! Entourée de nombreux invités, élus, représentants de l'État et agents municipaux, Anne Bourbigot a officiellement inauguré ce lieu rénové, qui accueille à nouveau le public depuis le 22 juin.

Dans son discours, Madame le Maire a salué l'aboutissement de ce projet, initié sous la précédente mandature de Christian Pennanech. Elle a notamment mis en avant le confort des nouveaux espaces et les efforts réalisés pour rendre la médiathèque accessible à tous, une priorité pour la commune.

Les 39 inscriptions enregistrées lors des portes ouvertes témoignent de l'intérêt des habitants pour ce lieu de culture et de partage.

Après le traditionnel coupé du ruban tricolore, les invités ont pu découvrir les espaces rénovés et apprécier ce nouvel environnement, pensé pour le plaisir de lire, de découvrir et de se retrouver.

LA MÉDIATHÈQUE EN CHIFFRES

- **9 mois** de travaux
- **810 000 € HT** Coût
- **14 000 ouvrages** (11 794 livres, 807 CD, 1 605 DVD)
- **581** abonnés



CAMILLE OLIVIER, UNE RESPONSABLE ENTHOUSIASTE

La nouvelle responsable du lieu, Camille, est originaire de Pont-l'Abbé et apprécie beaucoup la région.
Nous lui avons demandé ses impressions et ses envies :

« Bénodet est une ville à taille humaine et l'accueil des habitants a été particulièrement chaleureux. La médiathèque rénovée a énormément de potentiel, et c'est une chance de contribuer à l'accessibilité de la culture à Bénodet.
Ce qui me tient particulièrement à cœur, c'est de proposer un espace accueillant pour toutes et tous, un lieu de vie, d'écoute et d'échange où chacun peut trouver sa place et son activité. »

HORAIRES DE LA MÉDIATHÈQUE

LUNDI	fermé
MARDI	14h – 18h
MERCREDI	10h – 12h / 14h – 18h
JEUDI	fermé
VENDREDI	10h – 12h / 14h – 19h
SAMEDI	10h – 12h / 14h – 18h

Lire Échanger Jouer Découvrir

FC ODET
25 ANS DE PASSION
Et une nouvelle saison pleine d'ambition



Né en 2000 de la fusion de l'Étoile de l'Odet et de l'US Gouesnach, le FC Odet fait battre le cœur du football local. En juin 2025, ses 25 ans ont réuni anciens et nouveaux joueurs autour de matchs et de souvenirs, preuve de l'attachement de plusieurs générations au club.

LA JEUNESSE AU CŒUR DU PROJET

En entente avec Bénodet, Clohars-Fouesnant et Pleuven, l'école de football accueille les U6 à U17. Le club y transmet les valeurs du sport collectif : respect, solidarité, engagement et convivialité.

TROIS ÉQUIPES SENIORS ET DU FUTSAL

Chez les seniors, le FC Odet est représenté par trois équipes engagées en championnat : l'équipe A évolue en D1, l'équipe B en D2 et l'équipe C en D3. Le club compte également une équipe de futsal, une autre manière de pratiquer le football, plus rapide et particulièrement exigeante sur le plan technique.

UN CLUB DYNAMIQUE ET ENGAGÉ

Le FC Odet rassemble près de 250 licenciés, de l'école de football aux seniors, et compte une trentaine de bénévoles. Éducateurs, entraîneurs et dirigeants font vivre le club toute la saison pour que chacun pratique dans les meilleures conditions.

UNE HISTOIRE QUI CONTINUE DE S'ÉCRIRE

Après 25 années d'existence, le FC Odet reste avant tout une histoire de passion et de collectif. Des plus jeunes aux seniors, joueurs, bénévoles, éducateurs et dirigeants participent chacun à leur manière à faire vivre les couleurs du club. Et l'aventure continue, avec la même envie : faire grandir le football local et transmettre cette passion aux générations futures.

LE FC ODET EN QUELQUES CHIFFRES

- **250** licenciés
- **30** bénévoles
- **3** équipes seniors (D1, D2, D3)
- **1** équipe de futsal
- **U6 à U17** à l'école de football en entente

Rejoignez l'aventure !

AMICALE BÉNODÉTOISE DES RETRAITÉS
LE PLAISIR DE SE RETROUVER

Tous les mardis après-midi, le foyer de Keranguyon s'anime. Jeux de cartes et de société, goûter ou simplement discussions : la cinquantaine d'adhérents de l'Amicale bénodétoise des retraités s'y retrouve avant tout pour partager un bon moment et entretenir le lien social.

UNE AMICALE TOUJOURS ACTIVE

Présidée par André Quilfen pour la seconde année, l'association propose de nombreuses animations tout au long de l'année : repas, anniversaires, sorties et moments conviviaux. Le bureau, récemment reconduit, continue de faire vivre l'esprit du club et reste à l'écoute de nouvelles idées.

≈ 50 adhérents

Tous les mardis à partir de 14 h

Foyer de Keranguyon
(le lieu des retrouvailles)

Contact
amiretraites29950@orange.fr
Président : André Quilfen

DES PROJETS INTERGÉNÉRATIONNELS

En mai dernier, un goûter partagé avec les enfants de l'école publique de Kernevez a offert de beaux moments de convivialité. Une rencontre appréciée de tous !

L'Amicale souhaite poursuivre ces échanges en multipliant les occasions de réunir petits et grands autour de jeux, d'activités et de moments de partage pour renforcer les liens entre les générations.



+ DE 4 TONNES
COLLECTÉES EN UN AN !



Un geste simple et utile !

COLLECTE DE JOURNAUX

Pour financer ses activités, l'Amicale organise une collecte de journaux tous les mardis après-midi au foyer de Keranguyon. L'an dernier, plus de quatre tonnes ont été récoltées !

Gardez vos journaux et apportez-les le mardi !

BÉNODET ROSE

Une première édition placée sous le signe de la solidarité

Les 17 et 18 octobre 2026, le complexe de Poulpry a vécu au rythme de la première édition de Bénodet Rose. Deux jours de rencontres, d'animations et de partages pour sensibiliser aux cancers féminins et soutenir la recherche.

UNE BELLE AVENTURE COLLECTIVE

À l'origine de ce rendez-vous, Armel Cormy, président du cercle celtique des Korollerien, qui a réussi à fédérer une quinzaine d'associations locales, avec le soutien de la mairie de Bénodet. Soutenue par le guitariste Dan Ar Braz, cette première édition a rassemblé de nombreux bénévoles, partenaires et élus autour d'un même objectif : agir ensemble contre les cancers féminins.

Lors de l'inauguration, Armel Cormy a souligné « la force de cette mobilisation collective » et rappelé que, derrière cet événement, « il y a des femmes, des familles, des proches, des personnes qui se battent tous les jours ». Dan Ar Braz, ravi d'être présent, a apporté son soutien à l'initiative et partagé un souhait largement repris par les participants : que le cancer puisse être éradiqué un jour, et le plus rapidement possible.

MARCHES, SPORTS, CONCERTS ET PRÉVENTION

Tout au long du week-end, les visiteurs ont pu profiter d'un programme varié : deux marches roses avec un départ libre entre 8 h 30 et 11 h, un tournoi de pétanque ouvert à tous, des initiations au tennis, au padel et au pickleball, des activités de danse bretonne, un concert avec Gwen Aod qui a animé la journée, ainsi que de nombreux stands de prévention et d'information. Une conférence du docteur Bagur sur le cancer du sein était également proposée le dimanche.


©Loïc Daudier


©Loïc Daudier


©Loïc Daudier


©rayon de com


©Loïc Daudier

Marcher, se rencontrer, soutenir



Un week-end très suivi

500 visiteurs sur les deux jours

200 marcheurs le dimanche matin

15 associations mobilisées

DES ASSOCIATIONS TRÈS MOBILISÉES

Dans les allées du village, les associations ont accueilli le public et proposé la vente de petits ouvrages tricotés, de vêtements et de layettes pour enfants, réalisés notamment par les bénévoles de l'APPAP et de l'Amicale laïque, ainsi que de nombreuses autres initiatives solidaires.

DES FONDS POUR SOUTENIR LA RECHERCHE ET LES AIDANTS

Les fonds récoltés lors de cette première édition seront reversés à la Ligue contre le cancer du Finistère et à une association pour les aidants.

BILAN FINANCIER

Grâce aux participants et aux associations, le bénéfice de l'événement est de 9 500€. Il sera versé à :
- La Ligue contre le cancer du Finistère : 7 500 €
- Entraide Cancer en Finistère : 2 000 €

FÊTE DE LA MUSIQUE

Un été en musique !

Le 21 juin, la musique s'est invitée sur le front de mer et dans la ville. De 15 h à 20 h , plusieurs groupes ont partagé leurs styles avec le public, entre l'esplanade du Casino et la Butte du Fort.

Tchai Latte, Le Fil de Marianne, Teresa et Mitchel et le Zigos Brass Band ont rythmé l'après-midi, avant les prestations de Gwen Aod et du cercle celtique Korollerien Bénodet en soirée.



La fanfare sur la corniche



De la musique face à la mer

LES GRANDS RENDEZ-VOUS DE LA BUTTE DU FORT

Tout au long de l'été, les concerts gratuits de la Butte du Fort ont rassemblé plusieurs milliers de spectateurs dans un cadre exceptionnel, face à la mer.

De Jérémy Frérot à Bénabar, en passant par les tributes à Goldman ou Lady Gaga et les artistes des années 1990-2000, la programmation variée a séduit toutes les générations.

Entre chansons reprises en chœur, moments d'émotion et ambiance festive, ces soirées ont une nouvelle fois confirmé la Butte du Fort comme un rendez-vous incontournable de l'été bénodétois.



Des milliers de lumières et de voix



Jérémy Frérot



Bénabar



Laam, L5, Tragédie, Partenaire Particulier

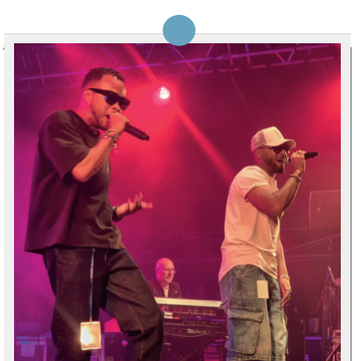

Une soirée 100 % années 1990-2000

Ambiance garantie !

EXPRESSION LIBRE

MAJORITÉ MUNICIPALE

LA SÉCURITÉ, UN ENGAGEMENT PARTAGÉ AU QUOTIDIEN

À Bénodet, la sécurité est l'affaire de tous. Elle repose sur des femmes et des hommes engagés, des services complémentaires et une vigilance collective.

Depuis l'automne 2026, la réorganisation des services communaux a fait évoluer les modalités d'intervention de la commune en matière de sécurité. Pour autant, la sécurité des Bénodétois demeure une priorité de notre équipe municipale. Elle repose sur une organisation collective, où chacun intervient dans son domaine de compétence.

Le maire conserve pleinement ses pouvoirs de police et veille au bon ordre, à la tranquillité et à la sécurité publique. À ses côtés, la gendarmerie nationale assure ses missions de prévention et de protection, tandis que les sapeurs-pompiers répondent présents, de jour comme de nuit, pour porter secours.

Sur terre comme en mer, la vigilance ne prend pas de vacances ! En été, les CRS assurent la surveillance des plages et veillent à la sécurité des baigneurs. Les bénévoles de la SNSM et les équipes du port participent à la sécurité des activités nautiques. Sans oublier nos agents municipaux, mobilisés chaque jour pour entretenir les espaces publics, sécuriser les déplacements et accompagner les manifestations.

La vidéoprotection constitue également un levier important de notre action en matière de sécurité. En lien avec la gendarmerie nationale, la commune a réalisé un audit qui a permis de préciser les objectifs du dispositif, les besoins en caméras et leurs emplacements stratégiques. Ce dispositif permettra de renforcer la sécurité des espaces publics, de prévenir les comportements délictueux, de dissuader le passage à l'acte et de lutter contre la délinquance itinérante, notamment grâce à une surveillance renforcée des principaux axes de circulation.

Et nous, habitants, comment pouvons-nous contribuer à cette vigilance collective ? En restant attentifs à notre environnement, en respectant les règles de vie commune et en signalant toute situation préoccupante. Chacun, à son échelle, peut contribuer à la sécurité et à la tranquillité de tous.

La sécurité ne se résume pas à un uniforme. Elle se construit dans la proximité, la prévention, la responsabilité et la coopération.

À toutes celles et tous ceux qui veillent sur Bénodet, souvent dans la discrétion, nous adressons un grand merci.

Parce que bien vivre à Bénodet, c'est aussi veiller les uns sur les autres.

Les élus de la majorité municipale

MINORITÉ MUNICIPALE : UN NOUVEAU SOUFFLE POUR BÉNODET

Notre site internet : www.benodet-infos.fr

Voilà 6 mois que le Conseil municipal est en place. Grâce à vos suffrages et près de 40 % des voix, 5 élus vous représentent. Merci pour votre confiance. Fidèles à nos valeurs, nous défendons l'intérêt général des habitants dans un esprit constructif et d'exigences. Depuis l'élection, notre engagement a porté notamment sur 2 enjeux majeurs :

FIN DE LA POLICE MUNICIPALE

Comme vous, nous avons appris le projet de la suppression de la police municipale au printemps 2026.
Nous regrettons que cela n'ait pas été évoqué durant la campagne.
Nous avons indiqué à la majorité municipale notre totale opposition à cette suppression. Lors du conseil du mois de septembre, la majorité a décidé à l'unanimité de supprimer notre police municipale. Nous avons voté contre.
Pourquoi Bénodet serait-elle la seule commune du territoire à supprimer une police de proximité et du quotidien alors que toutes les autres la renforcent ou la créent ?

AMÉLIORER LA CANTINE SCOLAIRE

Alertés par de nombreux parents, nous avons demandé à plusieurs reprises à la majorité de revoir le mode de fonctionnement de la cantine scolaire.
Nous regrettons que le même prestataire ait été reconduit fin août 2026.
Nos propositions : Des repas de qualité préparés sur place, privilégiant les produits locaux.

Nous restons à votre écoute pour relayer vos préoccupations et vos propositions.

Facebook : Nouveau Souffle pour Bénodet
Email : benodet.nouveausouffle@gmail.com

Stéven BÉGOS, Geneviève DUGUÉ, Hervé HERLÉDAN, Stéphanie LAVAL, Catherine LAMY

RESTEZ INFORMÉS,
SUIVEZ BÉNODET !



SCANNEZ POUR NOUS SUIVRE

Ville de Bénodet

ville_de_benodet

L'ACTUALITÉ DE BÉNODET, EN UN CLIC !

BENODET
Bonne idée!
LA STATION CINQ ÉTOILES